

Årsberetning for Lillomarkas Venner – 2009

Styret har bestått av:

Styremedlemmer: Bjørgulf Bergseth, Iver Elde (kasserer), Tore Faller, Steinar Fossen, Frode Hansen, Elin Langsholt (sekretær), Unni Pedersen, Randi Werner-Erichsen

Varamedlemmer: Jorun Birkeli Bale, Anne-Lise Holmen

Revisor: Hans Petter Gulbrandsen og Signe Borge (vara)

Valgkomitè: Arvid Nordli og Kjell Jon Karlsen

Styremøter: Det har vært holdt 10 styremøter i 2009.

Årsmøtet ble avholdt i lokalene til Grorud idrettslag med 25 deltakere. Etter årsmøtet fortalte Håvard Pedersen om kulturminner i Lillomarka, et aktuelt tema i kulturminneåret 2009.

Turer 2009

To turer er arrangert i år:

Hakkespettur til Slengfehøgda med fokus på tromming, ledet av vår entusiastiske turlleder Éric Roualet fra Norsk Ornitologisk Forening. 23 turdeltakere deltok og enda flere forskjellige fugler ble observert og hørt.

Lommekjent biolog Egil Bendiksen ledet en tur til det nylig opprettede *Slattumsrøa naturreservat* i juni, og fortalte om verneprosessen og kvalitetene i reservatet.



Familiedag på Isdammen

Like før jul i fjor ble det klart at Oslo kommune erverver Isdammen med hele eiendommen. LV har vært aktive med i prosessen. Overtakelsen ble offisielt feiret en søndag i mars med aktiviteter med bydelens ulike lag og foreninger og mange framførte.

Saker behandlet i 2009

Huken pukverk - 2009

Lillomarkas venner har, som i 2006 – 2008, vært aktivt med i motstandsarbeidet mot forslaget om utvidelse av Huken puk- og asfaltverk (HPA), ikke minst gjennom aksjonsgruppa "Stopp Huken – Vern Marka!". De andre organisasjonene som er med i aksjonsgruppa er Alnaelvas Venner, Breisjøgrenda sameie, Groruddalen Miljøforum, Groruddalen Natur og ungdom, Lillomarka O-lag og Selskapet til Grorud vel.

Huken og behandling av markaloven:

Aksjonsgruppa har til sammen hatt 7 møter i 2009. Det som preget arbeidet i begynnelsen av året var naturlig nok behandlingen av forslaget til Markalov, som ble fremmet av regjeringen 19. desember 2008. I forbindelse med behandlingen i Stortinget holdt Lillomarkas Venner og Groruddalen Miljøforum et felles innlegg under høringsmøtet i Energi- og Miljøkomiteen. Oslo Kommune forsøkte nok en gang å få endret Markagrensa til å ligge innenfor et utvidet Huken-brudd, men lyktes ikke. Markaloven ble endelig vedtatt 2. april, mot Frps stemmer. Loven trådte i kraft 1. september.

Utvidelsesplanene:

I oktober 2008 hadde PBE sendt forslag til planprogram for utvidelse av Huken til høring til Miljøverndepartementet (MD) og Bergvesenet. I februar 2009 forelå MDs svar, der det bl.a. står: ***”Miljøverndepartementet mener derfor at den planlagte utvidelsen av virksomheten er i strid med formålsbestemmelsene i ny markalov, herunder formålet om å fremme friluftslivet og tilrettelegge for naturopplevelser. Departementet mener derfor at Oslo kommune må vurdere om det er hensiktsmessig å sette i gang et planarbeid for en slik utvidelse.”***

På bakgrunn av MDs uttalelse sendte aksjonsgruppa i mai brev til byrådet der vi ba om at oppdraget om utvidelse blir trukket tilbake, at dagens konsesjon trekkes tilbake og at HPA avvikles, at det gjennomføres opprydding, sikring og tilrettelegging for etterbruk startes opp, og at det initieres en prosess for å diskutere etterbruk. I tillegg sendte vi en henvendelse til Høyre i Oslo v/Erling Lae, bl.a. med appell til Høyre som et parti som legger vekt på friluftsliv. Aksjonsgruppa ble invitert til møte hos byråden for byutvikling 22. juni. Her gikk vi gjennom våre argumenter og overleverte dokumentasjon.

I mai skrev PBE brev til Byrådsavdeling for byutvikling der det sto: *”Dersom forslagsstiller, i strid med Miljøverndepartementets anbefaling, ønsker å utarbeide planforslag for utvidelsen foreslår PBE å fastsette vedlagte program for planarbeidet og ber om Byrådets tilbakemelding.”* Først 28. oktober svarer Byrådsavdeling for byutvikling bl.a.: *”Byrådet vil ikke ta stilling til den konkrete saken før endelig planforslag foreligger. Planprogrammet kan godkjennes av PBE på delegert myndighet.”* PBE har siden fastsatt planprogrammet.

Markalovens § 6 sier: *”Igangsetting av arbeid med arealdel av kommuneplan eller reguleringsplan som vedrører Marka, krever tillatelse av departementet”*. I brev 15.12.09 skrev PBE at *”Markaloven krever at Miljøverndepartementet gir tillatelse til igangsetting av reguleringsplan som vedrører Marka”*. Dette stemmer overens med uttalelser fra bl.a. OOF. Derfor var det svært overraskende og skuffende da PBE 6.1.2010 ga kontrabeskjed i brev til Oslo Vei: *”Miljøverndepartementet orienterte etaten over telefon 04.01.2010 om at ettersom planarbeidet for utvidelse av Huken pukkverk ble satt i gang før markaloven trådte i kraft 1. september 2009, er det ikke krav om tillatelse fra departementet til igangsetting av planarbeidet etter markaloven.”* **Aksjonsgruppa har sendt et innholdsrikt brev til MD der det klages over denne avgjørelsen.**

Søknad om lagring av returafalt:

I juni kunngjorde Fylkesmannen i Oslo og Akershus (FMOA) en høring ang. søknad fra Oslo Vei om lagring av returafalt i HPA. Aksjonsgruppa, flere interesseorganisasjoner, borettslag og velforeninger har uttalt seg negativt i sine høringsuttalelser. Den eneste uttalelsen som uttrykker seg positivt kommer fra Oslo kommune ved Byrådsavdeling for samferdsel, miljø og næring. Det viser seg for øvrig at det aldri er gitt en formell tillatelse til lagring av returafalt i området. FMOA har gitt tillatelse til mellomlagring av maksimum 30.000 tonn (mot dagens 240.000 tonn), og en del andre strenge vilkår. Det betyr at det ikke kan tilkjøres mer returafalt før lageret er under 30.000 tonn, trolig ikke før i 2017. Både Lillomarkas Venner og aksjonsgruppa har klaget på tillatelsen.

Bydelsoverlegen:

Aksjonsgruppa sendte i mars brev til Bydelsoverlegen om forurensning til luft, luktplager, avgasser fra asfaltproduksjonen og helseplager. Brevet førte til et møte der bydelsoverlegen anbefalte å klage til FMOA dersom vi ønsket tilsyn eller tiltak.



Graverende ulovligheter i Huken:

I juni ble det derfor sendt et klagebrev til FMOA. I tillegg til forurensning **klaget vi på forhold i gjeldende reguleringsplan; loddrette bruddkanter i strid med krav i reguleringsplanen om ”avtrappende skråninger på 1:1,5”**, tilbakestilling av området, og spørsmål om hvem som kontrollerer om lavest lovlig dybde. FMOA informerte muntlig om at det er PBE som har ansvaret for saker som har med reguleringsplanen å gjøre. Derfor ble det skrevet brev til PBE om de nevnte sakene i begynnelsen av september. Sener fant vi ut at Oslo Vei har sprengt vekk et 50 meter bredt ”parkbelte” i nordlig retning, som var ment som en buffersoner. Dette ble det sendt et nytt brev til PBE om i november. PBE undersøkte noen av forholdene og fant flere ulovlige forhold. Det ble reagert med å sende brev til Oslo Vei der de ber om en forklaring på forholdene, og samtidig gir

varsel om pålegg om retting og varsel om tvangsmulkt. Oslo Vei har nylig svart på brevet fra PBE der de skriver at de ikke har funnet ut bakgrunnen for hvorfor det 50 meter brede parkbeltet er sprengt vekk. De avtrappende skråningene 1:1,5 har Oslo Vei ikke en gang brydd seg om å si noe om.

Markaloven

Like før jul -08 ble lovforslaget om markaloven lagt fram av Miljøverndepartementet (MD). Loven ble behandlet av Stortingets energi- og miljøkomite i løpet av kommende vårsesjon, og endelig vedtatt 2. april. Med markaloven får vi blant annet varige, lovfestede grenser for marka, hjemmel til å verne områder av hensyn til friluftsliv og en felles ankeinstans for hele marka (Fylkesmannen i Oslo og Akershus), slik at praktiseringen av loven blir uavhengig av lokal næringspolitikk. Skogbruket ble ikke omfattet av loven slik friluftsansisasjonene ønsket, men friluftsliv og naturopplevelser er gitt forrang foran all næringsvirksomhet, herunder landbruket. Like før sluttbehandlingen av loven ble en kjendisstartet aksjon mot markaloven båret fram av en større hovedstadsavis. Uavhengig av at en samlet flora av friluftsansisasjoner med stor faglig og juridisk tyngde sto bak loven, ble loven framstilt som en trussel mot idrett og friluftsliv. Resultatet ble at idretten ble løftet noe fram i loven og at landbruket slapp unna byggeforbudet. Dette siste ser friluftsansisasjonene på som svært uheldig, da det kan føre til flere hytter og veier. Men hensynet til friluftsliv og naturopplevelser skal fortsatt ha forrang.

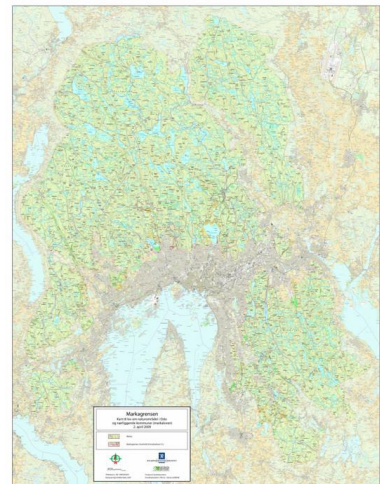

Linderudkollen skisenter



er det nye prosjektnavnet på det som tidligere het Linderudkollen kunstsno langrennsanlegg. Anlegget vil omfatte de nordiske grener, hopp, langrenn og kombinert. Linderudkollenområdet er regulert til idrettsområde i flerbruksplanen for Oslo kommunes skoger. Et oppdatert planinitiativ for prosjektet ble sendt på høring i sommer. MD må, i henhold til markaloven, gi tillatelse til oppstart av planarbeidet, og det ligger saken i påvente av nå. Så snart MD eventuelt har gitt tillatelse, blir oppstart av planarbeidet annonsert. Linderudkollen vil bli et relativt stort trenings- og konkurranseanlegg. Det vil ikke omfatte store endringer i hoppbakkene. Det er de utvida langrennsløypene og den planlagte skibrua over veien til Linderudkollen som utløser kravet om reguleringsplan. Foruten at vi har vært opptatt av en utforming av traseene som gjør dem minst mulig skjemmende om sommeren, har vi konsentrert innsatsen om å ta hensyn til sommerbruken av Kapteinsputten. Gressbakken som er strand for badende barnefamilier om sommeren vil fungere som areanaområde vinterstid. Her må strandsonen tas vare på, foruten at vannstanden må sikres ved at det foretas en faglig vurdering av det økte vannuttaket fra sjøen. I tillegg er det viktig å begrense støy fra kunstsnoproduksjonen.

Sykeltrase/hovedskiløype

Dette er et kontroversielt prosjekt, som vil legge en veiliknende trase tvers gjennom hjertet av Lillomarka, og dermed redusere avstanden til vei, og dermed graden av uberørthet, for store arealer. LV har valgt å legge seg på en strategi for å påvirke trasevalg og utformingen av traseen i positiv retning. Vi ønsker en smalest mulig trase, tilsådd for å virke minst mulig skjemmende om sommeren. Vi jobber dessuten med å få lagt traseen slik at den ikke overlapper med den gamle Hadelandsveien, som dukker opp her og der, og som er et fint og bevaringsverdig kulturminne. Vi ønsker heller ikke å ødelegge den idylliske, blåmerka stien nord for Lilloseter, som også kan ha vært en del av den gamle Hadelandsveien. Vi avventer nå en saksframstilling fra Friluftsetaten.

Hogsten ved Nordre Langvann

LV og Naturvernforbundet i Oslo og Akershus påklaget denne hogstillatelsen av dette inntil 155 år gamle skogområdet, som er en del av et sammenhengende område med verdifull gammelskog. Klagen ble delvis tatt til følge av Fylkesmannen, men Regionkontor Landbruk dro i tvil lovligheten av å nekte hogst, og ba Statens landbruksforvaltning (SLF) vurdere saken. De opphevet vedtaket og sendte saken tilbake til Fylkesmannen for ny klagebehandling. Fylkesmannen tok nok en gang klagen delvis til følge, men skogeier anket, og i desember omgjorde SLF vedtaket så det ble tilnærmet likt kommunens godkjenning fra 2007. NOA klaget SLFs vedtak til Landbruks- og matdepartementet, der saken ligger nå.



Igjenbygging av sti på Kjelsås



Etter at vi har fått stadfestet at man må gå rettens vei for å kreve allmenn adkomst til marka via gamle stier, har vi, uten hell så langt, forsøkt å få bydelen til å ta opp saken. Saken har videre munnet ut i at vi har tatt initiativ til saken nedenfor. Ved å kartlegge alle viktige stier fra byggesonen inn i marka, mener vi å ha større mulighet for å fange opp slike saker på et tidlig tidspunkt i saksbehandlingen, noe som er avgjørende for å vinne fram.

Kartlegging av stier fra byggesonen inn i marka

Etter erfaringen med gjenbygging av en sti inn i marka fra Rundhaugveien på Kjelsås, tok vi initiativet til dette prosjektet overfor Oslo og Omegn Friluftsråd (OOF). Vi har skaffet gode kart for store deler av randsonen til Lillomarka fra Lillomarka O-lags kartdatabase, i målestokk 1:5000. Styrets medlemmer og andre nærstående har god kjennskap til stiene inn i Marka i Oslodelen og er i gang med å presisere hvilke stier som er spesielt viktige. Vi forsøker også å se etter hvilke stier som står i fare for gjenbygging. I prinsippet mener vi at alle stiene inn i Marka bør bevares.

Kartmateriale for Nittedal er vanskeligere å skaffe. Vi har heller ikke lokalisert noen kjente til å være informanter her.

Snødeponier

Prosessen fram mot reguleringsplan for Bånkall snødeponier går sin ubønnhørlige gang. LV følger med og vil gi innspill ved de anledninger som gis. Vi er spesielt opptatt av flomfaren, av salter fra snøen som vil sige ut til Tokerudbekken og Alna, og av trafikken.

I uttalelse til Alnaplanen har vi bemerket at ekstraordinært snødeponi på Rommen bør opphøre.

Turvei D10 ved Vestli, rasert sti og feil i kommunens kart

Turvei D10 går fra sentrum til Lillomarka og Gjelleråsmarka ved Skillebekk (vei mangler i Breivollområdet og i terminalområdet på Alnabru).

Overgangen til Lillomarka er i lyskrysset Trondheimsveien/Ragnhild Schibbys vei. I mai ble den lille stien opp i lysløypa, som sparer 300 m omvei, for det meste på fortau, ødelagt i sykkelveitbyggingen. Omveien er for lang for skiløpere som kommer sørfra (se nedenfor). Takket være ubyråkratisk straksinitiativ fra Stovner bydelsadministrasjon overfor Statens Vegvesen lokalt, etter initiativ fra oss, ble stien gjenopprettet i løpet av sommeren.

Hestejordene



Husdyr på Hestejordene er etter hvert blitt et årvisst innslag, som mange turgåere gleder seg over. Trofaste slitere på Sandås med omegn sjauer gjerder og holder dem strømførende sesongen gjennom. På Rødtvetbeitet har hester og kuer av ymse slag fra 4H-gården på Nordre Lindeberg kommet og gått. Beitepatroljen hadde en pause fra Linderudbeitet i år. Isteden har hester fra Alna ridesenter beitet der. Beitingen holder gjenveksten i sjakk

og hjelper oss å holde i hevd dette gamle kulturlandskapet. 2009 var kulturminneår, og i den anledning jobbes det med å etablere en kulturminnesti på Hestejordene. Det er bevilget midler til prosjektet via Landbrukskontoret for Oslo og Akershus.

Ravnkollveggen

LV har, sammen med Groruddalen miljøforum og naboer engasjert seg i Ravnkollensaken. Uten at lokale beboere eller organisasjoner hatt fått uttale seg, har Oslo kommune internt besluttet å pakke inn Ravnkollveggen i et steinsprangnett, en estetisk svært utilfredsstillende løsning. Den monumentale Ravnkollveggen er et vakkert landskapselement, som er med å skape Groruds identitet og profil. Det finnes andre, like gode, sikringsmetoder, som varetar dette landskapselementets kvaliteter. Da Ravnkollveggen ligger i marka, betviler vi dessuten kommunens hjemmel til å fatte et slikt vedtak.

Sikring av kantene rundt Bånkall pukkverk



Etter gjentatte oppfordringer overfor Franzefoss pukk til å sikre kantene på uttaksområdet på Bånkall, har vi bedt Plan- og bygningsetaten i kommunen om å sørge for at reguleringsbestemmelsene overholdes i dette henseendet. Bruddkantene er i dag sikret med en oransje plastnetting, som ligger nede i lange strekk. Kravene i driftsvilkårene sier at "Steinbruddet skal være forsvarlig sikret". Saken er nå overført tilsynsavdelingen i PBE og tiltak vurderes.

Oslo pukkverk – Arena Lillomarka/Lillomarka idrettspark

Et planinitiativ for Lillomarka idrettspark er sendt på offentlig høring i høst. Idrettsparken er lokalisert til det nedlagte Oslo pukkverk, rett vest for Badedammen på Grorud. Det råder en viss usikkerhet rundt prosjektet, da det er de gamle prosjekttegnene fra 2006 som er sendt rundt. Disse skal imidlertid visstnok være uaktuelle, og nye er i ferd med å utarbeides. Vi avventer nå planprogrammet, som vil bli kunngjort når det er klart, med nye tegninger og det hele. Miljøverndepartementet må godkjenne igangsetting av reguleringsplanarbeidet, siden området ligger i marka.



I mellomtiden drives det aktivitet i området i regi av det midlertidige prosjektet Lillomarka arena. Det er opparbeidet en løypetrase og satt opp en brakke og skyteskiver for skiskyting, men bare med midlertidig godkjenning av Friluftsetaten. Ved siden av tilrettelegging for skitreninger, er det etablert en utstyrsbase med skiutstyr til bruk for skolene i området.

Initiativ for å ruste opp turveiområdet ved Huken

LV har tatt et initiativ overfor Friluftsetaten for å ruste opp inngangsporten til marka fra Ammerudveien. Turveiområdet ved bommen er veldig lite tiltalende og inviterer ikke til en tur i det flotte turområdet innenfor, bak Huken, der et stort og opplevelsesrikt område er vernet for friluftslivet. Vi synes det er viktig at folk er oppmerksomme på de kvaliteter nærområdene har å by på, og ber Friluftsetaten sette opp en informasjonstavle og ruste opp området.

Initiativ for vedlikehold av skiløypa fra Ammerudbommen

LV har sendt brev til Friluftsetaten, for å be dem holde gjenveksten i løypa i sjakk. Etaten opplyser at de på grunn av personellmangel ikke har hatt kapasitet til dette.

Sinober og DNT

Turistforeningen har nylig overtatt Nydalshytta ved Sinober, ikke langt fra selvbetjeningshytta Fjellvang, som de overtok for noen år siden. Nydalshytta planlegges brukt som base for friluftaktiviteter rettet mot barn og ungdom. Bestyreren ved Sinober er redd dette vil forstyrre husdyra og barnehagedriften på eiendommen. LV er bedt om å uttale seg i saken, noe vi har gjort overfor de berørte parter. Vi er i utgangspunktet positivt innstilt til Turistforeningens planer i Lillomarka, og tror det vil berike tilbudet til brukere av marka, samtidig som vi håper at naboforholdet vil gå seg til.

Urene masser i Lillomarka

I vår ble vi oppmerksomme på den storstilte løypeplaneringen som Gjelleråsen idrettsforening bedriver rett øst for Slattumsrøa naturreservat. Løypa anlegges "et par meter" utafor markagrensa, og berøres dermed ikke av markaloven. I høst ble det konstantert at fyllmassene som benyttes inneholder byggeavfall og annet skrot, og Statens naturoppsyn meldte inn saken for Nittedal kommune. Mange har reagert negativt på dette svært lite pene terrenginngrepet, som nå i tillegg kan karakteriseres som en søppelhaug, og LV har purret på kommunen i saken, som nå er under behandling.



Røverkollen

LV har i lengre tid jobbet for vern av det nasjonalt verneverdige området Røverkollen ved Romsår. Som en midlertidig løsning, har Oslo kommune leid området i flere år. De siste, gledelige signaler som vi nå har fått fra Eiendoms- og byfornyelsesetaten går ut på at skogeier nå har gått med på å selge området, og at kommunen vil kjøpe det i løpet av nær framtid. Vi har full tillit til at Friluftsetaten vil forvalte Røverkollen, som er svært rik på kulturhistorie og særpreget vegetasjon, slik at kvalitetene bevares.

Verving på Lill-O-dilt dagen

Vi hadde vervestand på Lillodilt dagen, med godt og velvillig besøk. Ellers har vi fått legge ut brosjyrer i Steinbruddet kafé i dr. Londons vei. Styremedlemmene har brosjyrer for utdeling.

Offentlige planer

Kommunedelplan for Nittedal

I uttalelsen til kommuneplanen for Nittedal viste vi til at flere stier fra byggesonen inn i marka er bygget igjen, og ba om økt bevissthet rundt dette problemet. Vi minnet også om den påviste områdekonflikten der Bjønndalen skianlegg overlapper med Slattumsrøa naturreservat, og vi tok opp problematikken rundt den omfattende utbedringen av veier og hytter i Dalbekk.

Grønn tverrforbindelse i Groruddalen

Kommunen jobber med et flott opplegg til ny trasé for D15 fra Lindeberg over dalbunnen rett nord for Alnabruterminalen, over Bredtvetjordene, på bro over Trondheimsveien ved krysningspunktet T-banen/ Trondheimsveien og videre i grønn trasé mot Marka. Planen virker ganske kostbar å få gjennomført, men traseen er fascinerende, i motsetning til nåværende trasé

som bl.a. går langs Nedre Kalbakkvei og så nærmest er brutt til andre siden av Trondheimsveien.

Til sammenligning er det en tverrforbindelse lenger nord, mellom Lillomarka og Gjelleråsmarka, eller Romsås kirke og Tokerud skole. Dette er turvei D12-D17-(D10)-D17. Den er meget brukbar for folk på begge sider av dalen til å vandre over til ”hverandres” turterreng, og også interessant i seg selv. Den bør oppgraderes og skiltes bedre, men dette krever bagatellmessige utlegg i forhold til D15-forslaget. Denne tverrforbindelsen er interessant nok tegnet inn på Alnaplan-kartet, selv om mesteparten av stien er utenfor planens område.

Kommunedelplan for Alna miljøpark



Vi tror Alnaplanen vil bidra til å gjøre Groruddalen grønnere og mer tilgjengelig, og har bidratt med ideer og korreksjoner, som vi mener vil heve planen ytterligere. Vi har særlig kommentert turveinettet. LV oppdaget ved gjennomgang av forslagene til Grøntplanen og Alnaplanen at det er en del mangler og feil i kommunens kart i Vestli/Skillebekk-området, som berører innganger til og overganger mellom Lillomarka og Gjelleråsmarka. Dette har vi tatt opp i våre uttalelser til planene, og senere i brev

til PBE. Foruten kommentarer til turveinettet, vektlegger vi naturopplevelse og naturverdier langs vassdraget og ber om reguleringsbestemmelser med henblikk på å sikre disse. Og vi har påpekt at en diskusjon rundt forurensning fra Huken pukk- og asfaltverk, fra et eventuelt nytt snødeponi på Bånkall og fra Bånkall pukkverk mangler.

Grøntplan for Oslo

Stovner bydel, idrettsforeninger og flere har i ca. 20 år arbeidet for å få bro over Trondheimsveien ved Ragnhild Schibbys vei, noe LV også tok opp i uttalelsen til Grøntplanen. Dette er spesielt nyttig for skiløpere. Preppemaskin fra Lillomarka vil i så fall kunne komme over.

I uttalelse til Grøntplanen skisserer vi dessuten bedre trase for forlengelse av D10 mot nordøst for å knytte den sammen med nordlige ende av lysløype Tangerud-Skillebekk og dermed inn i Gjelleråsmarka. Dette vil spesielt lette forbindelsen på ski.

I kartet til Grøntplanen er det en del små og store feil og mangler, som vi påpeker, da de gir et feil bilde av stier og turveier og turmuligheter i området.

I vår uttalelse argumenterer vi dessuten for å få Bånkallia inn i marka, vi tar opp stiproblematikk ved Bånkall gård og ved Rommiskogen, ønsker sidestier ned til turvei D9 ved Grorud og vi foreslår en avstikker fra turvei D15 langs Pottemakerveien og inn til Hestejordene.

Sektorplan Friluftsliv

er gjennomgått og oppdateringer sendt til Friluftsetaten.

Møter og befaringer

Møter i regi av Oslo og omland friluftsråd

15. april: Årsmøte i OOF (Randi, Unni, Frode)

12. mai: Ekstraordinært årsmøte i OOF 12. mai (Randi)

16. november: Seminar om Markaloven. (Unni, Frode, Bjørgulf og Randi)

Andre møter og befaringer

12. januar,... Det har vært avholdt flere møter i Aksjonsgruppa "Stopp Huken – Vern Marka"

17. februar: Høring om Markaloven i Stortingets Energi- og miljøkomite (Randi)

4. mars: Møte i markagrappa i NOA: om markaloven, hogsten ved N. Langevann og sykkeltraseen Lilloseter – Sinober – Burås (Frode og Elin)

27. april: Planleggingsmøte for årets skjøtsel på Hestejordene (Elin)

29. april: Møte i markagrappa i NOA (Frode)

8. mai: Seminar om fleraldersskogbruk 8. mai i regi av Naturvernforbundet i Oslo og Akershus og Friluftsetaten (Randi)

20. mai: Presentasjon av "Grønn tverrforbindelse i Groruddalen – Mulighetsstudie for sammenhengende grønnstruktur fra Lindeberg til Rødttvet" (Jorun og Randi)

29. mai: Møte i referansegruppe lokale aktører for Kommunedelplan for Alna miljøpark (Unni og Randi)

22. juni: Møte mellom Aksjonsgruppa "Stopp Huken – Vern Marka" og Byråd for byutvikling (Frode)

20. august: Informasjonsmøte om Grøntplan for Oslo. Plan- og bygningsetaten (Randi)

1. september: Informasjonsmøte om Grøntplan for Oslo. Plan- og bygningsetaten (Unni)

8. september: Åpent møte om kommunedelplan for Alna miljøpark. Plan- og bygningsetaten. (Unni og Randi)

27. oktober: Befaring og geværstøydemonstrasjon i/rundt Oslo pukkverk med skigruppa i Grei (Steinar, Bjørgulf, Frode, Unni, Elin)

17. november: Kontaktmøte mellom Friluftsetaten og markaorganisasjonene 17. november (Bjørgulf og Randi)

Bydelenes friluftslivsutvalg

Lillomarkas Venner er representert i friluftslivsutvalgene i Stovner (Randi), Grorud (Unni), Bjerke (Grete Marstein, Iver) og Nordre Aker (Grete Marstein) bydeler. Utvalgene behandler ulike typer saken som kan relateres til friluftslivet, og kan stå for lokale arrangementer.

Grasrotandelen

Lillomarkas Venner er nå tilknyttet Norsk tipping sin ordningen Grasrotandelen. Dersom du spiller hos Norsk tipping, vil LV få 5 % av alt du spiller for hvis du tilknytter oss som din grasrotmottaker. Lykke til!

